

Quickscan natuurwaardenonderzoek en pré-toets natuurbeschermingswet Bolscher Landen 27/29 in Bornerbroek

In het kader van de Flora- & Faunawet en natuurbeschermingswet

Colofon

Quickscan natuurwaardenonderzoek en pré-toets natuurbeschermingswet Bolscher Landen 27/29 in Bornerbroek

Uitgevoerd door:
Natuurbank Overijssel

Opdrachtgever: BIZ.Nu
Contactpersoon: dhr. W. Bekke

Projectnummer en versie: 568, versie 1.0		Status: Concept
Projectleider: Ing. P. Leemreise	Veldmedewerker(s): Ing. P. Leemreise	Rapportdatum: 19-1-2015
Ligging projectgebied: Bolscher Landen 27/29 Bornerbroek		

Correspondentieadres:
Postbus 206
7480 AE Haaksbergen
info@natuurbankoverijssel.nl



[@natuurbankOverijssel](https://twitter.com/natuurbankOverijssel)

Inhoudsopgave

Samenvatting.....	3
1. Inleiding.....	4
2. Het plangebied.....	5
2.1 Situering.....	5
2.2 Beschrijving van het plangebied.....	5
3 Voorgenomen activiteiten.....	6
3.1 Algemeen.....	6
3.2 Mogelijk effect van de voorgenomen activiteiten op beschermde soorten en/of –nesten.....	6
3.3 Vaststellen van de invloedssfeer.....	6
3.4 Vaststellen van het onderzoeksgebied.....	7
4. Gebiedsbescherming.....	8
4.1 Algemeen.....	8
4.2 Natura 2000-gebied en Beschermd Natuurmonument-gebied.....	8
4.3 Ecologische Hoofdstructuur.....	8
4.4 Waterlopen uit de kaderrichtlijn water.....	9
4.5 Slotconclusie.....	10
5. Soortenbescherming; het onderzoek.....	10
5.1 Methode.....	10
5.2 Verwachting.....	11
5.3 Resultaten.....	11
5.4 Toetsingskader.....	13
5.5 Wettelijke consequenties van de beoogde ingreep.....	13
5.6 Historische gegevens.....	15
5.7 Volledigheid van het onderzoek.....	16
6. Conclusies en advies.....	16
Bijlagen:.....	17

Samenvatting

Er zijn concrete plannen om een bestaand agrarisch bouwperceel op het adres Bolscher Landen 27/29 in Bornerbroek te vergroten/wijzigen. Doel van deze wijziging is een betere logistieke opzet van het agrarisch bedrijfsperceel waarbij de zorgfunctie en de agrarische functie meer van elkaar worden gescheiden. Natuurbank Overijssel is gevraagd om te onderzoeken of de voorgenomen activiteit in overeenstemming is met de Flora- en Faunawet, de ecologische hoofdstructuur en de Natuurbeschermingswet.

Er is in het onderzoeksgebied gekeken naar de aanwezigheid van beschermde planten en dieren, nesten, holen of andere voortplantings- of vaste rust- of verblijfplaatsen van beschermde diersoorten, die door de uitvoering van de voorgenomen activiteiten vernield of verstoord worden. Ook is onderzocht of de voorgenomen activiteit een negatief effect heeft op beschermde leefgebieden van dieren in de directe omgeving van het plangebied.

De voorgenomen activiteit wordt gezien als 'ruimtelijke ontwikkeling'. Voor het verstoren van soorten van tabel 1 geldt een algemene vrijstelling. Deze vrijstelling geldt ook voor soorten van tabel 2 van de Ff-wet, mits er gewerkt wordt volgens een goedgekeurde gedragscode. Gelet op de voorgenomen activiteit zal dat de 'Gedragscode voor de bouw- en ontwikkelingssector' zijn. Deze is opgesteld door 'Bouwend Nederland' en de Vereniging van Nederlandse Projectontwikkeling Maatschappijen NEPROM (zie: www.NEPROM.NL). Deze gedragscode geeft aan hoe bedrijven zorgvuldig met beschermde dier- en plantensoorten op bouwplaatsen kunnen omgaan. Voor het verstoren van soorten uit tabel 3, evenals het verstoren van bezette vogelnesten en jaar rond beschermde vogelnesten dient een ontheffing aangevraagd te worden.

Het onderzoeksgebied vormt het functionele leefgebied van sommige algemene- en weinig kritische amfibieën, zoogdier- en vogelsoorten. De amfibieën en grondgebonden zoogdieren benutten het gebied mogelijk als foerageergebied. Mogelijk benutten sommige grondgebonden zoogdiersoorten het loofbosje aan de zuidzijde als vaste rust- en/of voortplantingslocatie. Het is niet uitgesloten dat vogels nestelen in de te slopen schuur, in opgaande beplanting en in het bosje. Daarbij gaat het uitsluitend om soorten waarvan de bezette nesten beschermd zijn, niet de oude nesten of de nestplaats. Om de schuur te slopen in overeenstemming met de Ff-wet, dient deze buiten de voortplantingsperiode van vogels gesloopt te worden, of vooraf moet duidelijkheid verkregen zijn over de afwezigheid van bezette nesten in het gebouw. Mogelijk wordt het plangebied benut als foerageergebied door sommige vleermuissoorten en mogelijk bezet een enkele dwergvleermuis een verblijfplaats in één van de verblijfsaccommodaties. De voorgenomen activiteit heeft geen negatief op deze functies. Met inachtneming van de functie van de te slopen schuur als broedplaats door vogels, is de voorgenomen activiteit in overeenstemming met de Ff-wet. Er hoeft geen nader onderzoek uitgevoerd te worden en er hoeft geen ontheffing ex. art. 75c van de Ff-wet aangevraagd te worden. De Ff-wet vormt geen belemmering voor uitvoering van de voorgenomen activiteit.

Het plangebied ligt niet in- of in de directe nabijheid van de EHS, Natura 2000-gebied of waardevol klein water. Vanwege de lokale invloedsfeer heeft de voorgenomen activiteit geen negatief effect op deze gebieden. Er hoeft geen nader onderzoek uitgevoerd te worden en er hoeft geen ontheffing of natuurbeschermingswetvergunning aangevraagd te worden om de voorgenomen activiteit uit te voeren.

1. Inleiding

Er zijn concrete plannen om een bestaand agrarisch bouwperceel op het adres Bolscher Landen 27/29 in Bornerbroek te vergroten/wijzigen. Doel van deze wijziging is een betere logistieke opzet van het agrarisch bedrijfsperceel waarbij de zorgfunctie en de agrarische functie meer van elkaar worden gescheiden. Natuurbank Overijssel is gevraagd om te onderzoeken of de voorgenomen activiteit in overeenstemming is met de Flora- en Faunawet, de ecologische hoofdstructuur en de Natuurbeschermingswet.

Er is in het onderzoeksgebied gekeken naar de aanwezigheid van beschermde planten en dieren, nesten, hollen of andere voortplantings- of vaste rust- of verblijfplaatsen van beschermde diersoorten, die door de uitvoering van de voorgenomen activiteiten vernield of verstoord worden. Ook is onderzocht of de voorgenomen activiteit een negatief effect heeft op beschermde leefgebieden van dieren in de directe omgeving van het plangebied.

Voorliggend rapport beschrijft het onderzoeksgebied, de onderzoeksopzet, de resultaten van het onderzoek en de wettelijke consequentie.

2. Het plangebied

2.1 Situering

Het plangebied is gesitueerd op het adres Bolscher Landen 27/29 in Bornerbroek. Het ligt in het buitengebied, iets ten oosten van de kern Bornerbroek. Op onderstaande afbeelding wordt de globale ligging van het plangebied weergegeven.



Globale ligging van het plangebied in de omgeving. Het plangebied wordt met de gele cirkel aangeduid.

2.2 Beschrijving van het plangebied

Op het adres is zorgboerderij De Zegger gevestigd. Op het adres staat een boerderij een verschillende, vrij moderne, schuren/stallen. Alle gebouwen zijn gebouwd met baksteen en gedekt met golfplaat. Ten zuiden van het erf ligt een strook agrarische cultuurgrond. Tijdens het veldbezoek in gebruik als grasland. Het meest zuidelijke deel van het plangebied bestaat uit oud loofbos.



Detailopname van het plangebied. Het gebied wordt met de gele lijn aangeduid.

3 Voorgenomen activiteiten

3.1 Algemeen

De voorgenomen activiteit bestaat uit het wijzigen/vergroten van het agrarische bouwblok. Concreet wordt één bestaande schuur gesloopt en elders op het erf weer opgebouwd. Deze schuur wordt in onderstaande afbeelding met de cirkel aangeduid.



Tekening van de oude (links) en nieuwe wenselijke situatie. Op bovenstaande kaarten wordt het agrarisch bouwblok weergegeven met de roze arcering.

3.2 Mogelijk effect van de voorgenomen activiteiten op beschermde soorten en/of –nesten

De voorgenomen activiteit heeft mogelijk een negatieve invloed op beschermde soorten en natuurgebied. We onderscheiden de volgende negatieve invloeden:

Mogelijke tijdelijke invloeden:

- Geluid, licht, stof en trillingen door sloop- en bouwwerkzaamheden;

Mogelijke permanente invloeden:

- Mogelijk afname/verdwijnen van beschermde vaste rust- of verblijfplaatsen en/of jaar rond beschermde nesten;
- Vernielen/verdwijnen van beschermde soorten;
- Aantasting van de kwaliteit van het leefgebied van beschermde soort en;
- Aantasting van de kwaliteit van beschermde natuurgebieden.

3.3 Vaststellen van de invloedsfeer

Naast een tijdelijk effect in het onderzoeksgebied, kan het voorkomen dat een voorgenomen activiteit een negatief effect heeft op beschermde soorten of beschermd natuurgebied buiten het onderzoeksgebied. Dit noemen we de invloedsfeer. De omvang van de invloedsfeer wordt bepaald door de aard en omvang van de tijdelijke en/of permanente nieuwe situatie. Het effect van het negatieve effect verschilt per soorten en soortgroep.

Beoordeling van de invloedsfeer van de voorgenomen activiteit:

De invloedsfeer van de voorgenomen activiteit wordt als lokaal beschouwd. Dat wil zeggen dat er geen negatief effect van de sloop merkbaar is buiten het plangebied. Mogelijk zijn tijdens de sloopfase geluid,

trilling of stof merkbaar buiten het plangebied. Deze effecten zijn incidenteel en kortdurend en hebben geen negatief effect op beschermde soorten of natuurgebied in de omgeving.

Bij het bepalen van de invloedssfeer is uitsluitend gekeken naar de fysieke ontwikkeling in het plangebied. uitbreiding van het aantal dierplaatsen, met mogelijk een gevolg in de uitstoot van vermestende- en verzurende stoffen, is buiten beschouwing gelaten. Deze beoordeling vindt plaats bij een eventuele aanvraag van een omgevingsvergunning.

3.4 Vaststellen van het onderzoeksgebied

Vanwege de lokale invloedssfeer is het onderzoeksgebied gelijk gesteld aan het plangebied. De voorgenomen activiteit heeft geen negatief effect buiten het plangebied.

4. Gebiedsbescherming

4.1 Algemeen

In dit hoofdstuk wordt ingegaan op het mogelijke effect van de voorgenomen activiteit op beschermd natuurgebied en de Ecologische Hoofdstructuur.

4.2 Natura 2000-gebied en Beschermd Natuurmonument-gebied

De bescherming van Natura 2000-gebied en Beschermd Natuurmonument-gebied wordt geregeld via de Natuurbeschermingswet. Provincies vormen het bevoegd gezag voor de duurzame veiligstelling van deze gebieden in hun provincie. Voor activiteiten die leiden tot aantasting van de duurzame instandhouding van deze gebieden dient een natuurbeschermingswetvergunning aangevraagd te worden.

Ligging t.o.v. beschermd natuurgebied

Het onderzoeksgebied ligt niet in of nabij Natura 2000-gebied. Binnen een straal van 3 kilometer rondom het plangebied ligt geen Natura 2000-gebied (*bron: Provincie Overijssel 2014*).

Effectbeoordeling

Het plangebied ligt niet in- of nabij een Natura 2000-gebied en de invloedssfeer is lokaal. De voorgenomen activiteit heeft geen negatief effect op de duurzame instandhouding van Natura 2000-gebied. Er hoeft geen nader onderzoek uitgevoerd te worden en er hoeft geen natuurbeschermingswetvergunning aangevraagd te worden.

4.3 Ecologische Hoofdstructuur

Provincies zijn verantwoordelijk voor de veiligstelling en ontwikkeling van de Ecologische Hoofdstructuur in hun provincies. De beoordeling of de voorgenomen activiteit past in de EHS dient met name uitgevoerd te worden in de afweging van een 'goede ruimtelijke ordening' als onderdeel van de ruimtelijke onderbouwing. De aanwezigheid van beschermde planten en dieren is daarbij niet van belang.

Doelstelling EHS

Het ruimtelijk beleid voor de EHS is gericht op „behoud, herstel en ontwikkeling van de wezenlijke kenmerken en waarden“ van de EHS waarbij we tevens zoveel mogelijk rekening houden met de andere belangen die in het gebied aanwezig zijn. De kernkwaliteiten binnen de EHS zijn natuurkwaliteit, landschappelijke kwaliteiten en beleving van rust. Voor ontwikkelingen die niet passen binnen de doelstelling van de EHS is geen ruimte, tenzij er sprake is van een zwaarwegend maatschappelijk belang waar niet op een andere manier aan kan worden voldaan. Daarbij hanteren we de zogenaamde EHS-spelregels: herbegrenzing van de EHS, saldering van negatieve effecten en toepassing van het compensatiebeginsel. Het „nee, tenzij“-principe en de overige spelregels hebben wij opgenomen in de provinciale Omgevingsverordening. Er is door toepassing van de spelregels ruimte voor het aanpassen van de begrenzing als daarmee de doelen op een betere manier kunnen worden bereikt.

Ligging t.o.v. de EHS

Zoals zichtbaar op onderstaande uitsnede van de begrenzing van de EHS, ligt het plangebied niet in, of direct naast gronden welke tot de EHS behoren. De gronden welke met de groene kleur aangeduid worden behoren tot de EHS. De gearceerde delen behoren tot de 'zone ondernemen met natuur en water buiten de EHS'.

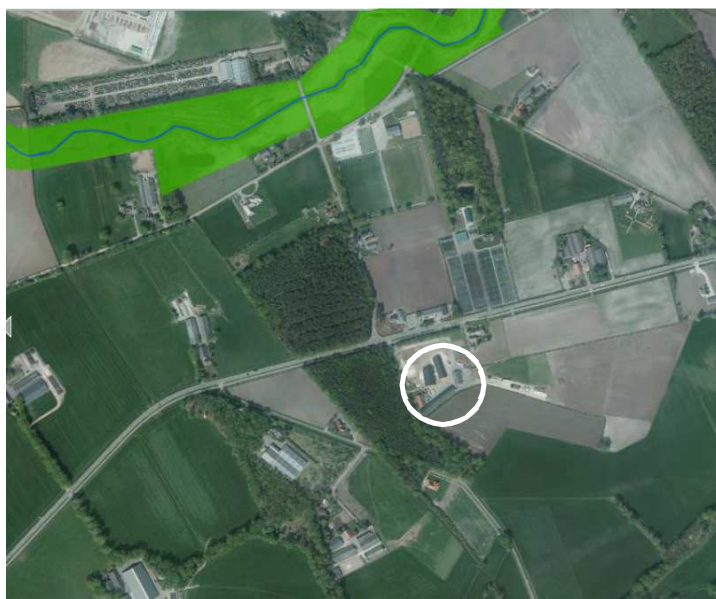

Ligging van het plangebied in de EHS.

Effectbeoordeling

Het plangebied ligt niet in of direct naast de EHS. De invloedssfeer van de voorgenomen activiteit is lokaal. Dat wil zeggen dat de voorgenomen activiteit geen negatief effect heeft op de kernkwaliteiten van de EHS.

Conclusie

Het plangebied ligt buiten de EHS en de voorgenomen activiteit heeft geen negatief effect op de kernkwaliteiten van de EHS. Er hoeft geen nader onderzoek uitgevoerd te worden en er hoeft geen ontheffing aangevraagd te worden.

4.4 Waterlopen uit de kaderrichtlijn water

In Nederland vertaalt de Rijksoverheid de Kaderrichtlijn Water (KRW) in landelijke beleidsuitgangspunten, kaders en instrumenten. De Minister van Infrastructuur en Milieu is eindverantwoordelijk voor de uitvoering van de KRW. Zij is dit mede namens de andere rijkspartijen en in nauw overleg met provincies, waterschappen en gemeenten. In het Bestuursakkoord Water is de samenwerking in het waterbeheer en -beleid tussen deze partijen vastgelegd.

Per stroomgebied moet in 2009 in stroomgebiedbeheerplannen zijn aangegeven hoe de waterkwaliteit kan worden verbeterd. Nederland is verdeeld over vier internationale stroomgebieddistricten: Rijn, Maas, Schelde en Eems. Tot een stroomgebieddistrict behoort niet alleen het water van de hoofdrivier, maar al het water in het betreffende gebied.

Ligging nabij waardevolle waterloop

In- of nabij het plangebied ligt geen waterloop welke is aangewezen in het kader van de kaderrichtlijn waardevolle kleine wateren.

Effectbeoordeling

De invloedssfeer van de voorgenomen activiteit is lokaal en heeft geen negatief effect op wateren welke zijn aangewezen in het kader van de kaderrichtlijn waardevolle kleine wateren.

4.5 Slotconclusie

Het plangebied ligt niet in- of in de directe nabijheid van de EHS, Natura 2000-gebied of waardevol klein water. Vanwege de lokale invloedssfeer heeft de voorgenomen activiteit geen negatief effect op deze gebieden. Er hoeft geen nader onderzoek uitgevoerd te worden en er hoeft geen ontheffing of natuurbeschermingswetvergunning aangevraagd te worden om de voorgenomen activiteit uit te voeren.

5. Soortenbescherming; het onderzoek

5.1 Methode

In het kader van het natuurwaardenonderzoek is het onderzoeksgebied op 14 januari onderzocht op het voorkomen van beschermde planten en dieren en de potentiële aanwezigheid van deze soorten (geschiktheid van het gebied voor de desbetreffende soorten). Er zijn verder geen andere aanvullende onderzoeken uitgevoerd m.b.t. vogels, vleermuizen, amfibieën, reptielen, vissen, dagvlinders, libellen en kevers. De inventarisatie is te voet in het terrein uitgevoerd onder gunstige weersomstandigheden (bewolkt, temperatuur 6 °C en een matig zuidwestenwind).

Bij het bepalen van de mogelijke aantasting van beschermde soorten is gebruik gemaakt van de volgende onderdelen:

- Veldbezoek op 14 januari
- Aanvullend bronnenonderzoek (o.a. waarneming.nl, telmee.nl, internet);

Specifieke relevante literatuurbronnen zijn o.a.

- Digitale atlas van amfibieën en reptielen (RAVON 2014)
- Atlas van de zoogdieren van Overijssel (Douma et al. 2011)

Flora en vegetatie

Het onderzoeksgebied is visueel onderzocht op het voorkomen van beschermde planten. De onderzoeksperiode is beperkt geschikt voor floristisch onderzoek omdat de onderzoeksperiode buiten de bloeitijd van de meeste soorten ligt. Dit maakt floristisch onderzoek moeilijker waardoor sommige soorten makkelijker over het hoofd gezien worden. Op basis van standplaatsfactoren en abiotische parameters kan een goede inschatting gemaakt worden wat de potentie van het onderzoeksgebied is en of de uitgevoerde inventarisatie voldoet aan de gestelde eisen.

Vogels

Het gebied is visueel onderzocht op het voorkomen van broedvogels, specifiek de mogelijkheid dat er zich nesten, potentiële nestlocaties, beschermde vaste rust en -verblijfplaatsen in het onderzoeksgebied bevinden. De onderzoeksperiode is beperkt geschikt om alle in Nederland voorkomende broedvogels vast te stellen omdat slechts enkele vogelsoorten nog territorium-indicerend gedrag vertonen en/of bezette nesten hebben. Het gros van de zomergasten is in deze tijd van het jaar vertrokken naar zuidelijkere oorden. Op basis van een beoordeling van de biotoop kan een goede inschatting gemaakt worden van de potentieel aanwezige soorten in het onderzoeksgebied.

Zoogdieren

Het onderzoeksgebied is visueel onderzocht op het voorkomen van beschermde zoogdieren. Er is gekeken naar graaf, vraat-, krabsporen, uitwerpselen, prooiresten, pootafdrukken, haren en hollen. De onderzoeksperiode is geschikt voor onderzoek naar grondgebonden zoogdieren en beperkt geschikt voor onderzoek naar vleermuizen. Op basis van landschappelijke kenmerken van het onderzoeksgebied kan een goede inschatting gemaakt worden van de potentiële functie van het onderzoeksgebied voor vleermuizen en of de uitgevoerde inventarisatie voldoet aan de gestelde eisen.

Amfibieën & reptielen

Het onderzoeksgebied is visueel onderzocht op het voorkomen van amfibieën en reptielen. De onderzoeksperiode is ongeschikt voor onderzoek naar amfibieën en reptielen omdat deze dieren verscholen zitten in hun winterverblijfplaatsen. Op basis van landschappelijke kenmerken kan goed beoordeeld worden wat de potentie van het onderzoeksgebied is voor beschermde soorten en of de uitgevoerde inventarisatie voldoet aan de gestelde eisen.

Dagvlinders

Het onderzoeksgebied is niet onderzocht op het voorkomen van libellen omdat potentieel geschikt functioneel leefgebied voor beschermde dagvlindersoorten ontbreekt.

Libellen

Het onderzoeksgebied is niet onderzocht op het voorkomen van libellen omdat potentieel geschikt functioneel leefgebied voor beschermde libellensoorten ontbreekt.

Kevers en mieren

Het onderzoeksgebied is niet onderzocht op het voorkomen van beschermde kevers en mieren omdat potentieel geschikt functioneel leefgebied voor beschermde kever- en mierensoorten ontbreekt.

Vissen en kreeftachtige

Het onderzoeksgebied niet onderzocht op het voorkomen van vissen en kreeftachtige omdat potentieel geschikt functioneel leefgebied voor beschermde vissensoorten en kreeftachtigen ontbreekt.

5.2 Verwachting

Op basis van bronnenonderzoek, landschappelijke karakteristieken, bouwstijl en gebruikte bouwmaterialen, aard, omvang en gebruik van het onderzoeksgebied, dan lijkt het onwaarschijnlijk dat er beschermde soorten worden aangetroffen uit de volgende groepen:

- Kevers;
- Vissen en kreeftachtigen;
- Reptielen;
- Vaatplanten;
- Libellen;
- Dagvlinders;

Mogelijk komen de volgende soortgroepen in het gebied voor:

- Amfibieën (algemene- en weinig kritische soorten);
- Vogels;
- Vleermuizen (verblijfplaats in gebouw, foerageergebied);
- Grondgebonden zoogdieren (algemene- en weinig kritische soorten);

5.3 Resultaten

Planten

Er zijn in het onderzoeksgebied geen beschermde plantensoorten waargenomen. De inrichting en het gevoerde beheer maken het onderzoeksgebied tot een nagenoeg ongeschikte groeiplaats voor beschermde soorten.

Broedvogels

Het is aannemelijk dat ieder voortplantingsseizoen er vogels nestelen in het onderzoeksgebied. Vogels nestelen mogelijk in bebouwing, in bomen, struiken en in ruigte op de grond. Potentiële nestplaatsen zijn aanwezig in de gebouwen en in het bos. Daarbij gaat het vermoedelijk om vrij algemene- en weinig

kritische soorten als Spreeuw, Houtduif, Merel (gebouwen), Tjiftjaf, Vink, Roodborst en Winterkoning (bos).

Zoogdieren; vleermuizen

Er zijn in het gebied geen vleermuizen waargenomen en er zijn geen directe aanwijzingen gevonden dat vleermuizen een verblijfplaats in het gebied bezetten. Mogelijk bezet een soort als de gewone dwergvleermuis een vaste verblijfplaats in één van de verblijfsaccommodaties op het erf. Vleermuizen bezetten geen verblijfplaats in stallen of in natuurlijke holtes in het bos.

Het is aannemelijk dat vleermuizen het gebied benutten om te foerageren, in het bijzonder langs de randen van de laanbeplanting en het bos in het zuiden van het plangebied. Gelet op de inrichting en het gevoerde beheer van het onderzoeksgebied, is de betekenis van het gebied als foerageergebied beperkt.

Het onderzoeksgebied vormt geen verbindende schakel in een lijnvormig landschapselement. Het vormt daarom geen onderdeel van een vliegroute voor vleermuizen. Mogelijk vormt de laanbeplanting aan de westzijde van het plangebied een vliegroute voor vleermuizen. Deze ligt grotendeels buiten het plangebied.

Grondgebonden zoogdieren

Er zijn tijdens het veldbezoek geen grondgebonden zoogdieren waargenomen, maar het is niet uitgesloten dat het gebied tot het functionele leefgebied van sommige algemene- en weinig kritische soorten als haas, konijn, bunzing en egel. De gebouwen zijn niet toegankelijk voor grondgebonden zoogdieren.

Amfibieën & reptielen

Er zijn in het onderzoeksgebied geen amfibieën en reptielen waargenomen. Het onderzoeksgebied vormt een ongeschikte habitat voor reptielen, maar mogelijk behoort een deel van het gebied tot het functionele leefgebied van sommige algemene- en weinig kritische amfibieënsoorten als gewone pad, bruine kikker en kleine watersalamander. Deze soorten benutten het gebied mogelijk als foerageergebied; geschikte voortplantingslocaties ontbreken. Deze soorten komen mogelijk voor in het bos aan de zuidzijde van het gebied. Erfverharding en de agrarische cultuurgrond vormen een ongeschikte habitat voor deze soorten.

Dagvlinders

Er zijn geen beschermde soorten aangetroffen. Er is in het onderzoeksgebied geen geschikt leefgebied aanwezig voor beschermde soorten.

Libellen

Er zijn geen beschermde soorten aangetroffen. Er is in het onderzoeksgebied geen geschikt leefgebied aanwezig voor beschermde soorten.

Kevers en mieren

Er zijn geen beschermde soorten aangetroffen. Er is in het onderzoeksgebied geen geschikt leefgebied aanwezig voor beschermde soorten.

Vissen en kreeftachtigen

Er zijn geen beschermde soorten aangetroffen. Er is in het onderzoeksgebied geen geschikt leefgebied aanwezig voor beschermde soorten. Net buiten het onderzoeksgebied, specifiek de sloten en vaarten, vormen mogelijk een geschikte habitat voor de grote- en kleine modderkruiper.

Weekdieren

Er zijn geen beschermde soorten aangetroffen. Er is in het onderzoeksgebied geen geschikt leefgebied aanwezig voor beschermde soorten.

5.4 Toetsingskader

Voor het verstoren van soorten van tabel 1 is geldt een algemene vrijstelling indien er sprake is van een ruimtelijke ontwikkeling en/of bestendig beheer. Voor verstoren van soorten uit tabel 2 van de Ff-wet geldt ook een vrijstelling, mits er gewerkt wordt volgens een goedgekeurde gedragscode. Wel dient rekening gehouden te worden met jaar rond beschermde nesten en leefgebieden, evenals met bezette vogelnesten. Soorten uit tabel 3 zijn beschermd. Voor het uitvoeren van werkzaamheden die leiden tot verstoring of het doden van soorten is een ontheffing noodzakelijk. Dit is ook noodzakelijk voor het uitvoeren van werkzaamheden die leiden tot verstoring of het doden van soorten, wanneer er niet gewerkt wordt volgens een goedgekeurde gedragscode.

Voorgenomen activiteit wordt gezien als 'ruimtelijke ontwikkeling'. Voor het verstoren van soorten van tabel 1 geldt een algemene vrijstelling. Deze vrijstelling geldt ook voor soorten van tabel 2 van de Ff-wet, mits er gewerkt wordt volgens een goedgekeurde gedragscode. Gelet op de voorgenomen activiteit zal dat de 'Gedragscode voor de bouw- en ontwikkelsector' zijn. Deze is opgesteld door 'Bouwend Nederland' en de Vereniging van Nederlandse Projectontwikkeling Maatschappijen NEPROM (zie: www.NEPROM.NL). Deze gedragscode geeft aan hoe bedrijven zorgvuldig met beschermde dier- en plantensoorten op bouwplaatsen kunnen omgaan. Voor het verstoren van soorten uit tabel 3, evenals het verstoren van bezette vogelnesten en jaar rond beschermde vogelnesten dient een ontheffing aangevraagd te worden.

5.5 Wettelijke consequenties van de beoogde ingreep

Flora

In het onderzoeksgebied komen geen beschermde plantensoorten voor. De voorgenomen activiteit heeft geen wettelijke consequentie. Nader onderzoek of het aanvragen van een ontheffing wordt niet noodzakelijk geacht.

(Broed)vogels

Mogelijk nestelen er vogels in de te slopen stal en in de opgaande beplanting in het gebied. Daarbij gaat het om soorten waarvan uitsluitend de bezette nesten beschermd zijn, niet de oude nesten of de nestplaats. Werkzaamheden die leiden tot het verstoren van nesten, dienen de voortplantingsperiode van vogels uitgevoerd te worden. De meest geschikte periode is augustus-februari. Voor het verstoren van bezette nesten en het verwonden/doden van vogels kan geen ontheffing van de verbodsbepalingen van de Ff-wet verkregen worden. De voorgenomen activiteit wordt niet als een in de wet genoemd wettelijk belang beschouwd.

Zoogdieren; vleermuizen

M.b.t. verblijfplaatsen

Mogelijk bezetten vleermuizen een verblijfplaats in één van de gebouwen in het onderzoeksgebied. Deze mogelijk aanwezige verblijfplaatsen worden door de voorgenomen activiteit niet negatief beïnvloed. De voorgenomen activiteit heeft geen wettelijke consequentie voor dit aspect van het functionele leefgebied van vleermuizen. Nader onderzoek of het aanvragen van een ontheffing wordt niet noodzakelijk geacht.

M.b.t. foerageergebied

Het onderzoeksgebied wordt mogelijk benut als foerageergebied door vleermuizen. De voorgenomen activiteit heeft geen wettelijke consequentie voor dit aspect van het functionele leefgebied van vleermuizen. Nader onderzoek of het aanvragen van een ontheffing wordt niet noodzakelijk geacht.

M.b.t vliegroute

Het onderzoeksgebied maakt geen onderdeel uit van een vliegroute van vleermuizen. De voorgenomen activiteit heeft geen wettelijke consequentie voor dit aspect of het functionele leefgebied van vleermuizen. Nader onderzoek of het aanvragen van een ontheffing wordt niet noodzakelijk geacht.

Zoogdieren; grondgebonden soorten

Het is aannemelijk dat het gebied tot het functionele leefgebied van sommige algemene- en weinig kritische grondgebonden zoogdiersoorten behoort. Deze soorten staan vermeld in tabel 1 van de Ff-wet. In het kader van een ruimtelijke ontwikkeling geldt een algemene vrijstelling voor het verstoren, verwonden en doden van deze soorten. Het is niet aannemelijk dat door de voorgenomen activiteit deze soorten verstoord, verwond of gedood worden. In het kader van de algemene zorgplicht hoeven er geen nadere maatregelen genomen te worden. Nader onderzoek of het aanvragen van een ontheffing wordt niet noodzakelijk geacht.

Amfibieën en reptielen

Het onderzoeksgebied behoort niet tot het functionele leefgebied van reptielen, maar mogelijk wel van sommige algemene- en weinig kritische amfibieënsoorten. Deze soorten staan vermeld in tabel 1 van de Ff-wet. In het kader van een ruimtelijke ontwikkeling geldt een algemene vrijstelling voor het verstoren, verwonden en doden van deze soorten. Het is niet aannemelijk dat door de voorgenomen activiteit deze soorten verstoord, verwond of gedood worden. In het kader van de algemene zorgplicht hoeven er geen nadere maatregelen genomen te worden. Nader onderzoek of het aanvragen van een ontheffing wordt niet noodzakelijk geacht.

Dagvlinders

Het onderzoeksgebied behoort niet tot het functionele leefgebied van beschermde dagvlindersoorten. De voorgenomen activiteit heeft geen wettelijke consequentie. Nader onderzoek of het aanvragen van een ontheffing wordt niet noodzakelijk geacht.

Libellen

Het onderzoeksgebied behoort niet tot het functionele leefgebied van beschermde libellensoorten. De voorgenomen activiteit heeft geen wettelijke consequentie. Nader onderzoek of het aanvragen van een ontheffing wordt niet noodzakelijk geacht.

Kevers en mieren

Het onderzoeksgebied behoort niet tot het functionele leefgebied van beschermde kever- en mierensoorten. De voorgenomen activiteit heeft geen wettelijke consequentie. Nader onderzoek of het aanvragen van een ontheffing wordt niet noodzakelijk geacht.

Vissen en kreeftachtigen

Geschikte habitat voor vissen en kreeftachtigen ontbreekt in het onderzoeksgebied. Nader onderzoek of het aanvragen van een ontheffing wordt niet noodzakelijk geacht.

Soortgroep	Soorten planlocatie	Verbodsbepalingen*	aandachtspunt
Flora	Niet aanwezig	Niet van toepassing	geen
Zoogdieren; grondgebonden	Geen soorten van tabel 2-3 aanwezig	Niet van toepassing	geen
Broedvogels tijdens broedseizoen (1)	Onbekend, diverse algemene- en weinig kritische soorten	<i>Artikel 9: Verbod: opsporen, vangen, bemachtigen, doden, verwonden van beschermde dieren</i> <i>Artikel 12: Verbod: zoeken, rapen, beschadigen, vernielen</i>	Schuur slopen buiten voortplantingsperiode

		<i>of uit nesten nemen van eieren</i>	
Broedvogels, beschermde vaste nestplaatsen	Niet aanwezig	Niet van toepassing	geen
Vleermuizen; functionaliteit van het leefgebied (foerageergebied + vliegroutes)	Diverse soorten	Niet van toepassing	geen
Vleermuizen; vaste verblijfplaatsen	Onbekend, mogelijk solitaire dwergvleermuis	<i>Artikel 9: Verbod: opsporen, vangen, bemachtigen, doden, verwonden van beschermde dieren</i> <i>Artikel 10: Verbod: opzettelijk verontrusten van beschermde dieren</i> <i>Artikel 11: Verbod: wegnemen, verstoren, aantasten van verblijfplaatsen en voortplantingsplaatsen</i>	geen
Reptielen	Niet aanwezig	Niet van toepassing	geen
Amfibieën	Geen soorten van tabel 2-3	<i>Artikel 9: Verbod: opsporen, vangen, bemachtigen, doden, verwonden van beschermde dieren</i> <i>Artikel 10: Verbod: opzettelijk verontrusten van beschermde dieren</i> <i>Artikel 11: Verbod: wegnemen, verstoren, aantasten van verblijfplaatsen en voortplantingsplaatsen</i>	geen
Vissen	Niet aanwezig	Niet van toepassing	geen
Dagvlinders	Niet aanwezig	Niet van toepassing	geen
Libellen	Niet aanwezig	Niet van toepassing	geen
Overige ongewervelden	Niet aanwezig	Niet van toepassing	geen

(1) Het broedseizoen verschilt per soort. Indien werkzaamheden worden uitgevoerd in de periode september-februari is de kans op verstering van vogelnesten minimaal.

* Toelichting verbodsbepalingen tabel:

Artikel 2: Zorgplicht en Zorgvuldig handelen ten aanzien van alle plant- en diersoorten, al dan niet beschermd

Artikel 8: Verbod: plukken, uitsteken, vernielen, beschadigen of verwijderen van beschermde planten

Artikel 9: Verbod: opsporen, vangen, bemachtigen, doden, verwonden van beschermde dieren

Artikel 10: Verbod: opzettelijk verontrusten van beschermde dieren

Artikel 11: Verbod: wegnemen, verstoren, aantasten van verblijfplaatsen en voortplantingsplaatsen

Artikel 12: Verbod: zoeken, rapen, beschadigen, vernielen of uit nesten nemen van eieren

Artikel 13: Verbod: onder zich hebben van beschermde planten, dieren, eieren of producten hiervan

Tabel 1. Aangetroffen of verwachte beschermde soorten (Ff-wet tabel 2 of 3) die mogelijk geschaad worden.

5.6 Historische gegevens

Van de onderzoeksgebieden zijn geen historische gegevens bekend.

5.7 Volledigheid van het onderzoek

Het onderzoek is volledig uitgevoerd met geschikte weersomstandigheden. Het volledige onderzoeksgebied is onderzocht.

6. Conclusies en advies

De voorgenomen activiteit wordt gezien als 'ruimtelijke ontwikkeling'. Voor het verstoren van soorten van tabel 1 geldt een algemene vrijstelling. Deze vrijstelling geldt ook voor soorten van tabel 2 van de Ff-wet, mits er gewerkt wordt volgens een goedgekeurde gedragscode. Gelet op de voorgenomen activiteit zal dat de 'Gedragscode voor de bouw- en ontwikkelingssector' zijn. Deze is opgesteld door 'Bouwend Nederland' en de Vereniging van Nederlandse Projectontwikkeling Maatschappijen NEPROM (zie: www.NEPROM.NL). Deze gedragscode geeft aan hoe bedrijven zorgvuldig met beschermde dier- en plantensoorten op bouwplaatsen kunnen omgaan. Voor het verstoren van soorten uit tabel 3, evenals het verstoren van bezette vogelnesten en jaar rond beschermde vogelnesten dient een ontheffing aangevraagd te worden.

Het onderzoeksgebied vormt het functionele leefgebied van sommige algemene- en weinig kritische amfibieën, zoogdier- en vogelsoorten. De amfibieën en grondgebonden zoogdieren benutten het gebied mogelijk als foerageergebied. Mogelijk benutten sommige grondgebonden zoogdiersoorten het loofbosje aan de zuidzijde als vaste rust- en/of voortplantingslocatie. Het is niet uitgesloten dat vogels nestelen in de te slopen schuur, in opgaande beplanting en in het bosje. Daarbij gaat het uitsluitend om soorten waarvan de bezette nesten beschermd zijn, niet de oude nesten of de nestplaats. Om de schuur te slopen in overeenstemming met de Ff-wet, dient deze buiten de voortplantingsperiode van vogels gesloopt te worden, of vooraf moet duidelijkheid verkregen zijn over de afwezigheid van bezette nesten in het gebouw. Mogelijk wordt het plangebied benut als foerageergebied door sommige vleermuissoorten en mogelijk bezet een enkele dwergvleermuis een verblijfplaats in één van de verblijfsaccommodaties. De voorgenomen activiteit heeft geen negatief op deze functies. Met inachtneming van de functie van de te slopen schuur als broedplaats door vogels, is de voorgenomen activiteit in overeenstemming met de Ff-wet. Er hoeft geen nader onderzoek uitgevoerd te worden en er hoeft geen ontheffing ex. art. 75c van de Ff-wet aangevraagd te worden. De Ff-wet vormt geen belemmering voor uitvoering van de voorgenomen activiteit.

Het plangebied ligt niet in- of in de directe nabijheid van de EHS, Natura 2000-gebied of waardevol klein water. Vanwege de lokale invloedssfeer heeft de voorgenomen activiteit geen negatief effect op deze gebieden. Er hoeft geen nader onderzoek uitgevoerd te worden en er hoeft geen ontheffing of natuurbeschermingswetvergunning aangevraagd te worden om de voorgenomen activiteit uit te voeren.

Bijlagen:

Bijlage 1. De natuurkalender

Bijlage 2. Toelichting Flora- en faunawet

Bijlage 3. fotobijlage

Bijlage 1 Natuurkalender

	jan	feb	mrt	apr	mei	jun	jul	aug	sep	okt	nov	dec
houtopstanden												
afzetten / hakhoutbeheer												
dunnen												
verwijderen opslag / exoot, nazorg												
heg afzetten												
knotten												
opsnoeien / opkronen												
hoogstam wintersnoei												
hoogstam zomersnoei												
bomen met winterslaapplaats vogels												
vleermuisbomen zomerverblijf												
vleermuisbomen paarplaats												
das												
hazelmuis struweel en hakhoutbeheer												
boomkikker struweel												
Grazige vegetaties												
maaieren vochtig/nat grasland												
maaieren droog schraalgrasland												
Wateren												
poel opschonen												
boomkikker wateren												
geelbuikvuurpad kleinschalig												
geelbuikvuurpad grootschalig												
Gebouwen m.b.t. vleermuizen												
zomerverblijf												
winterverblijf												

- Optimale periode voor werkzaamheden.
- Acceptabele periode voor werkzaamheden.
De werkzaamheden verrichten onder voorwaarden zoals beschreven in protocol.
- Geen werkzaamheden in deze periode.
Wanneer er wel gewerkt moet worden is een ontheffing verplicht.

Bijlage 2

Toelichting Flora en faunawet

Algemeen

De Flora- en faunawet regelt (onder andere) de bescherming van kwetsbare en bedreigde inheemse planten en diersoorten. Onder de algemene verbodsbepalingen (Artikelen 8 t/m 18) worden handelingen verboden die kunnen leiden tot het vernielen van beschermde inheemse planten op hun groeiplaats en beschermde inheemse dieren in hun natuurlijke leefomgeving. Zo is het onder meer verboden om beschermde inheemse planten te plukken, verzamelen, af te snijden, uit te steken, te vernielen, te beschadigen, te ontwortelen of op enige wijze van hun groeiplaats te verwijderen. Daarnaast is het verboden om inheemse beschermde diersoorten opzettelijk te verontrusten dan wel hun nesten, holen of andere voortplantingsplaatsen of vaste rust- of verblijfplaatsen te beschadigen, vernielen, uit te halen, weg te nemen of te verstoren.

De Ff-wet biedt onder Artikel 75 de mogelijkheid tot het verkrijgen van een ontheffing van de in de Artikelen 8 t/m 18 genoemde verbodsbepalingen. De genoemde vrijstellingen worden alleen verleend in zoverre er geen 'andere bevredigende oplossing bestaat en indien geen afbreuk wordt gedaan aan een gunstige staat van instandhouding van de soort.

Om te bepalen of ontheffing kan worden gekregen moet aan verschillende voorwaarden worden voldaan:

- Er dient inzicht te bestaan in het voorkomen van wettelijk beschermde dier- en plantensoorten in het projectgebied;
- Er dient inzicht te bestaan in de mate waarin de voorgenomen activiteiten dusdanig negatieve effecten hebben op soorten dat de 'gunstige staat van instandhouding' in het geding is.

Indien dit het geval zou zijn, dient aangegeven te worden welke mitigerende maatregelen getroffen worden om de negatieve effecten op de 'gunstige staat van instandhouding' te voorkomen. Indien de mogelijke negatieve effecten niet volledig gemitigeerd kunnen worden, dient aangegeven te worden op welke wijze de effecten gecompenseerd zullen worden.

Toelichting Flora- en Faunawet, Wijzigingen Artikel 75 (AMvB)

Sinds februari 2005 is een Algemene Maatregel van Bestuur van kracht worden, waarin wijzigingen inzake art. 75 zijn opgenomen. De wijzigingen in deze AMvB betekenen een zekere verruiming van ontheffing en vrijstelling: niet in alle gevallen is een ontheffingsaanvraag meer nodig.

Globaal betekent dit het volgende:

Er zijn een drietal soortenlijsten waarvoor verschillende richtlijnen zijn. Deze zijn in toenemende mate van 'zwaarte':

Tabel 1: (soorten als egel, haas, bruine kikker, Zwanenbloem, Dotterbloem)

Voor activiteiten die te kwalificeren zijn als bestendig beheer of ruimtelijke ontwikkelingen, geldt een vrijstelling voor de soorten van tabel 1. Voor deze activiteiten hoeft geen ontheffing aangevraagd te worden. Voor andere activiteiten dient wel een ontheffingsaanvraag te worden aangevraagd (lichte toets).

Tabel 2: (soorten als div. orchideeën, vogels)

Voor activiteiten die te kwalificeren zijn als bestendig beheer of ruimtelijke ontwikkelingen, geldt een vrijstelling voor de soorten van tabel 2, mits activiteiten worden uitgevoerd op basis van een door de minister van LNV goedgekeurde 'gedragscode'. Hetzelfde geldt voor alle vogelsoorten. Een gedragscode moet zelf door aanvrager worden opgesteld en worden goedgekeurd door het ministerie van LNV. Voor andere activiteiten dient wel een ontheffingsaanvraag te worden aangevraagd (uitzondering bepaalde vogelsoorten: zie 3)

Tabel 3: (echte kritische soorten bijlage IV HR/VR)

Dit is de zwaarste categorie, waarbij ook voor beheer de vrijstelling beperkt is. Voor andere activiteiten is ontheffing nodig, waarbij een uitgebreide toets dient te worden verricht (behalve het criterium 'geen afbreuk aan gunstige staat van instandhouding' ook 'dwingende redenen van openbaar belang', mogelijkheden van alternatieven e.d.). De procedure is vastgelegd in een stappenplan. Hierin is vermeld in welke gevallen de Ff-wet niet van toepassing is, of dat een ontheffing moet worden aangevraagd.

Naast een verbod op het doden en verwonden (Art. 9 Ff-wet) en het opzettelijk verontrusten (Art. 10 Ff-wet) van vleermuizen, is het tevens verboden om verblijf- en voortplantingsplaatsen weg te nemen, te verstoren en aan te tasten (Art. 11 Ff-wet). Belangrijke migratie- en foerageergebieden die van belang zijn voor de instandhouding van een vaste rust- of verblijfplaats van de soort op populatieniveau, vallen hier ook onder. Daarnaast vallen ook tijdelijke, seizoensgebonden, verblijfplaatsen (bijv. hollen) of standplaatsen die van belang zijn voor de gunstige staat van instandhouding van een soort op populatieniveau of per exemplaar hieronder (Min. EL&I 2011).

De verbodsbepaling genoemd in artikel 11 van de ff-wet worden enkel overtreden wanneer de door dit artikel beschermde vaste rust- en verblijfplaatsen hun specifieke functie niet meer naar behoren kunnen vervullen. De vaste rust- of verblijfplaats kan hierdoor niet meer dezelfde functie aan beschermde dier- of plantensoort bieden als voorheen

In Bijlage 1 worden de tabellen van de AMvB nader verklaard. In de brochure 'Buiten aan het werk' van het ministerie LNV is bovendien een toelichting op deze AMvB is te vinden (zie website dienst Regelingen van het Ministerie van Economische zaken, Landbouw en Innovatie).

Zorgplicht

In de Flora- en faunawet is een zorgplicht opgenomen.

Artikel 2, lid 1: Een ieder neemt voldoende zorg in acht voor de in het wild levende dieren en planten, alsmede voor hun directe leefomgeving.

Artikel 2, lid 2: De zorg, bedoeld in het eerste lid, houdt in ieder geval in dat een ieder die weet of redelijkerwijs kan vermoeden dat door zijn handelen of nalaten nadelige gevolgen voor flora of fauna kunnen worden veroorzaakt, verplicht is dergelijk handelen achterwege te laten voor zover zulks in redelijkheid kan worden gevegd, dan wel alle maatregelen te nemen die redelijkerwijs van hem kunnen worden gevegd teneinde die gevolgen te voorkomen of, voor zover die gevolgen niet kunnen worden voorkomen, deze zoveel mogelijk te beperken of ongedaan te maken.

De zorgplicht geldt altijd en voor alle planten en dieren, of ze beschermd zijn of niet, en in het geval dat ze beschermd zijn ook als er ontheffing of vrijstelling is verleend. De zorgplicht betekent niet dat er geen dieren mogen worden gedood, maar wel dat dit, indien noodzakelijk, op zodanige wijze gebeurt dat het lijden zo beperkt mogelijk is.

Bijlage 3. Fotobijlage
Impressie van het onderzoeksgebied

